朝鮮日報
朝刊
本紙朝夕刊十二面

社說 國民政府의 政綱

一

卅日 드디어 東亞의 黎明을 約束하는 支那의 新中央政府는 誕生되엿다 그리고 更生支那建設의 指標가될 十大政綱도 그와同時에 發表되엿다 이제 그政綱內容을 要約하여보면 1、善隣友好 2、正當한權益尊重 3、國際共産主義의防止 4、和平을擁護하는 國際的容許와國軍建設 5、民主主義助長 6、憲政實施 7、友邦各國과의 資本及技術的合作에依한 戰後經濟回復 8、幣制統一과金融基礎確立 9、稅制整理에依한 人民負擔輕減 10、反共和平救國의 敎育方針確立等의 十個條로 되엇는데 이가운데서 民主主義助長、憲政實施、稅制改正、敎育方針과가치 比較的帝國과 關聯이적은 內政問題에 잇서서도 特히 反共和平救國을 敎育의根本方針으로 한것과가치 모두 新東亞建設의線에따르고잇거니와 帝國과의 關聯되는 諸項에잇서서는 完全히 新東亞建設 理想을 具顯시킨것이라하겟다。

二

帝國의 事變處理方針은 이미 決定闡明되지 오래다 善隣友好、共同防共、經濟提携의 所謂近衛三原則이 그것이거니와 支那新中央政權이 또한 이原則을 基礎로 出發한것임은 汪精衛氏의數次에 걸친聲明에 依하여 明瞭한바이다 即新中央政權은 日支兩國의 完全한 意見一致에 依하여 그成立을 보게된것이다 이제 이政綱을 逐條檢討하여보매 첫째 善隣友好의 外交로써 中國主權과 行政의 獨立完成을期하여 新秩序建設의 責任을 分擔한다함은 帝國政府의 數次의聲明과 東亞新秩序建設의 根本方針과 完全히 一致하는바요 正當한 權益尊重이 또한 帝國外交方針과 合致될뿐 國際共産主義의防止나 友邦各國과의 資本及技術的合作에 依하여 戰後經濟의 回復과 産業振興을 圖謀한다함이나 그 어느條項을 裏論하고 帝國의 國策과 合致되지 안흠이 업다 이러케 政綱을 檢討하매 更生支那는 實로 帝國과의 完全한 意思合致에서 出發한것임이 더욱 明瞭히 되는바로서 그將來는 頗히 洋洋한바가잇다。

三

更生支那의 新中央政府는 이러케 日支兩國의 完全한意見一致에서 出發한것으로 그政綱第一項에서 明示한바와가치 新東亞建設의責任을 分擔할 歷史的使命을 가지고 誕生한것이거니와 이제 新政權으로서는 各種의建設工作이 모두 必要하겟스나 그中에서도 特히 緊急을 要하는것은 支那四億萬大衆의 新政權에의 歸趨에 잇다하겟다 이것을 蹶起시킴에는 첫째 人民의政府信賴感이니 이것은 生業回復으로부터 給作하지안흐면 안될것이다 그리고 帝國으로서는 東亞再建의 使命을 分擔하는 新政權의 助長을 圖謀할것은 再論을 要치안는바이지만 첫째 新政權의 潰滅促進과함께 支那大衆의 心理를 捕捉하여 하루바삐 新政權을 信賴토록 注力하는것이 緊急事라하겟다。

新政府成立宣言에呼應 帝國、積極支援을聲明

第三國의認識是正도要望

帝國政府聲明全文

【東京電話同盟】政府는 三十日午後四時 新政府成立宣言에 呼應하여 帝國政府의聲明을 中外에 發表하엿다 聲明全文은 如左하다 (寫眞은 米內首相)

生命은 不斷히發展되고 事象은 時時로變化된다 國際的秩序도 亦是그러하다 帝國은 恒常 그사이에處하여 國際正義의 擁護와 人類平和의 確立과에 힘을써와다 只今 支那新中央政府가 樹立되어 更生新支那의建設이 給作되엇다 帝國政府는 그發展에對하여는 屢次의 聲明에基하여 全幅의協力과 支援을하려한다 帝國은 列國도 잘이 國然한事實을 確認하여 速히 東亞의和平建設에 寄與하기를 期待한다 帝國이 支那에希求하는바는 支那가 잘道義에立脚하여 참으로 그獨立과 自由와를完成하고 帝國과互相提携하여 東亞新秩序建設에 邁進하여 그興隆을 가지하는데잇다 帝國이 東亞의諸邦과함께 그生存을 確保하기爲하여 特히 支那資源의 開發利用에 關聯하여 特殊한關心과 要求를갓는것은勿論이다 그러나 帝國은 東亞의新事態에即하는 第三國의 平和的 經濟活動에 對하여는 敢히 이를排除치아니할뿐아니라 나가서 此等諸邦과 協力하여 항께國際修交의 福利를 享受하려는것으로 帝國이 作戰繼續中의 異常事態에도不拘코 多大한 不便을참고 列國의 在支權益擁護에 努力해온 眞意도 實로 이에잇다 更生新支那도 亦是 그方途를가치할것은 帝國政府의 確信하는바이다

이에 更生新支那의 發足을보아 東亞의 情勢는 바야흐로 一轉機를 劃하려한다 帝國은 殘存容共抗日勢力이 迷夢을覺醒치안는限 이에對하여 斷乎 干戈를 거두지안흘것은勿論 今後에생길 障礙一切에對하여 確固한決意와 不斷한準備를가지고 이를克服突破하여써 聖戰完遂를 期하려는바이다

畑陸相 汪氏에祝電

【東京電話同盟】支那新政府成立式典擧行에 當하여 畑陸相은三十日 汪精衛氏에對하여 如左한祝電을發送하엿다

오래동안 獻身的努力한 結果 今日新政府成立式典을 보게된것은 참으로 慶賀하야 마지안는다 中華民國의 全主 또한多幸할것으로 생각하며 將來閣下의 反共和平救國運動이 더욱 發展할것을 期待할수 잇슴을깃버하는 同時에 閣下와 閣下와 함께 뜻을가치하는 諸賢의健康을 빈다

新政府와 互相協力 新秩序建設에邁進

張滿洲國總理談話發表

【新京三十日發同盟】中華民國國民政府成立에對하여 張國務大臣은 三十日午後六時 如左한談話를 發表하엿다

三月三十日 南京에서 汪精衛氏를 首班으로하는 中華民國國民政府의 成立을보게된것은 帝國政府가 크게欣快히 여기는바이다 今次事變에 盟邦日本이 目的하는바는 日本政府累次의聲明으로 明示된바와가치 日滿支가서로 和衷提携하여東亞의 新秩序를 建設하여써世界平和와 人類의康寧에 貢獻하려는데잇다 그런데 新政府의根本目標는 日本帝國의 崇高한 目的에 即應하는것인同時에 이는 我國의 建國精神과 그理念을 가치하는것으로 帝國政府가 크게歡迎하는바이다 생각컨대 政府의 前途는아직內外多端하는것이나 同政府는 잘萬難을 排除하고 所期의 目的達成에 邁進할것을 衷心으로 冀望하는 同時에 帝國政府에서도 同政府와喜憂를 나누어 그健全發達에 온가진援助協力을 애기지안흘터이다

萬難을排除코 所期目的貫徹

汪主席、記者團에게所信披瀝

【南京三十日發同盟】三十日國民政府還都典禮終了後 國民政府代理主席 汪精衛氏는 國民政府大禮堂에서 日支外人記者團과 會見하고 다음과가튼 談話를發表하엿다

國民政府還都는 今日로써 實現되엇다 新政府가 標榜하는바는 和平反共建國이다 和平이라는것은 中日關係를 調整하는것이다 政治上으로는 各獨立自由를 尊重하고 經濟上으로는 互惠平等의 原則을 實行하는것이다 이는 近衛聲明의 善隣友好經濟提携와 互相一致하는것이다 反共이란것은 國際共産黨의 擾亂陰謀를 防遏하여 近衛聲明의 共同防共과 一致하는것이다 建國이라는것은 現代國家의 建設을 完成하는것이다 中國은 반드시 國家主權의 獨立自由를 保持하고 善隣友好共同防共經濟提携를 實行할能力을 具備하여야 東亞新秩序의 建設을 分擔할能力을 가지는것이다 國民政府의 第三國及第三國人民에對한 態度에關하여는 勿論 平等互惠와 互相尊重의 原則에 基하여 各友好國의 正當한 權益을 尊重하는것이고 同時에 또한 各友好國의 認識을 促進하려는것이다 國民政府의 南京還都後는 이미 局部的인 地方政權이 아니고 中國의 中央政府다 이에 當하여 和平을 實現하려는 ...

一地方政權에 轉落한 重慶政權에 對하여 各友好國이 그和平攪亂政策에 再次援助를하지안토록 希望하는것이다 通貨問題에 關하여는 幣制의 統一安定은 國民政府 施政方針의하나이므로 國民政府는 全力을다하여 人民이 通貨의下落及 幣制의 紊亂에依하여損失을 밧지안토록 또한 國際貿易의 需要에 適應할수잇는 新幣制를 計劃中이다 國民政府의 施政方針은 實行에重點을두고 그根本精神은 現實을 重視하여 誠實로써 責任을지고 어떠한 큰責任에 對하여도 또는 그前途가 얼마나困難하다하여도 반드시 이精神에基하여 徒然히 民衆의 錯覺과 幻想을 느끼게함과가튼 일은 하지안흘생각이다 各方面이 全部現實을 直觀하여 誠으로써 責任을진다면 참된和平은 반드시 實現할것이라고

皇太子殿下還啓

來八日學習院에御降學

【東京電話同盟】皇太子殿下께서는 오는四月八日 櫻의徽章이빗나는 制服을입으시고 目白學習院에行啓하사 入學生의 御資格으로 入學式에 御列席하시어 學園에 殿下를 마지하는 光榮에 全國學童一同이 奉祝하는속에 初等科一年에 御降學하신다고 拜承된다 一月二十四日以來 葉山御用邸에 御滯在하시며 御修養 御鍊磨를사오신 殿下께서는 三十日 廣幡大夫、石川傅育官以下 各傅育官、永積東宮務官、伊地知、道木兩御養育掛을 御伴시키시고 三十日午前九時五十分 葉山御用邸附屬邸御出門 同十時五分 逗子驛御發電車로 同十一時五分 東京驛御着 御機嫌麗하시게 赤坂東宮假御所에 還啓하섯다

參謀總長宮 御祝電

【東京電話同盟】閑院參謀總長宮殿下께서는 新支那政府成立의式典에當하사 三十日 汪精衛氏에게 다음가튼 御祝電을 御發送하섯다

새로 國民政府樹立을 봄에 이르러 我國과의 親善提携가 更始되려는것은 欣快 이에 지나칠바가업서 實로 御同慶에 不堪하는바이다 玆에貴政府成立의 式典에際하여 深厚한祝意를表하는 同時에 貴政府가 더욱 隆暢하여 써 東亞永遠의安定確保에 寄與하기를빈다

伏見軍令部總長宮 御祝電

【東京電話同盟】伏見軍令部總長宮殿下께서는 支那新政府成立式典日에當하사 三十日如左히 御祝電을發送하섯다

새로中華民國中央政府가 樹立되어、我國과의關係를 一新하게된것은 東亞全局에 있어서 참으로 同慶하는바이다 이에 中央政府成立式典에當하여 衷心으로 慶祝의뜻을 表하는同時에 貴政府의隆昌과 兩國의 親睦과에依하여 速히東亞安定 平和의繁榮을 實來하기를 祈願한다

和平實現、憲政實施 二大方針期於實行

國民政府還都宣言全文

【南京三十日發同盟】三十日의國民政府 還都式典後 發表된國民政府 還都宣言全文은 如左하다

國民政府는 中央政治會議의決議에依하여 南京에 還都하엿다 이에 삼가誠意를 披瀝하는바 이에 明確히同胞에告한다 和平實現과 憲政實施의 二大方針은 中央政治會議에서 鄭重히 決議된바로 國民政府는 右方針을 堅持하여 期於코實行을期하려한다 所謂和平實現이란것은 日本과 協力하여善隣友好、共同防共及 經濟提携의原則에 基하여 過去에紛糾를一掃하고 將來의親善關係를 確立하여 過去에取한 政策及法令으로서 右方針에 反하는것이잇스면 그것을 廢止하고 或은修正하여 主權의獨立自由와 行政의完整을 保全하고 또經濟上의 互惠平等合作을 實現하여서 共存共榮의 基礎를確立하려는데잇다 中日兩國은元來兄弟의나라다 不幸히 서로干戈를交하게되엇스나 今次의國交의調整을經한後는 기리 平和를維持하여 함께東亞를 安定하고 同時에 一切友邦에 對하여도 亦是和平外交方針에 基하여 信義를지키고 睦誼를두터히하여 友好關係를 促進할것이다 所謂憲政의 實施라는것은 中國國民黨第五次及 第六次全國代表大會宣言中에 이미明確히 規定되고 또全國聯合 之士가 일직 一致要望한바이다 이제 戰後各般의 施設이 모두廢絶되어 그復興을 기다리고잇는이때에 全國同胞는 物心兩面의 힘을集中하여 勇猛邁進하여써 現代國家의 建設을 完成하지안흐면 안된다 過去의個人의獨裁는 全國人員精誠團結의 障害가되엇스므로 이를革正除去하여야한다 또共産黨은 階級鬪爭을 挑發하고 獨立國家民族의 大敵인즉 그余毒을 남기지안케하여야한다 各級民意機關의設置、地方制度의 實施及 國民大會의召集、憲法制定의發布等等은 모두七個月을期하여 實行에옴겨 全國人民의 輿望에副할것이다 和平의實現과 憲政의實施는 國民政府의 必須할最大方針인同時에 國民政府의 最大任務이다 玆에國民政府는 還都에際하여 我陣歿한將士、殉難한人民、和平運動을위하여 犧牲된 諸先烈에對하여 삼가 無言의 哀悼와 敬慕를바치는바이다 國民政府가 첫째로 責任으로서 自覺하는바는 實로 戰後의人民을 撫恤하며 그生命財産自由를 國家法律이 保護하여 各其業에 安從하여 經濟産業의 復興과 文化의發展에 從事시킴에잇다 國民政府는 삼가 保族을率하고 保國의 勞苦를 不辭하는 精神을가지고 我無辜의人民과 苦樂을가치하고 生死를함께하여 國家民族의復興을 企圖할것이다 現在重慶及各地에 服務中인 公務人員과 一般將士에對하여 敵意로써 相對하지안흐면 右政府에 現在잇는人員에對하여는 眞實한表明이잇슨後에 모두原職原俸으로써 이를任用할터이로 公務人員에잇는者는 布告에 따라 卽時 停戰하고 命令을 기다리라 正規의軍隊이니 또는 雜軍이니 各地에散在하여 遊擊을 擔任하는者도 亦是命에從하여 活動을停止하고 速히 駐地를 밧고 收容編成되기를 기다리라 이는和平建國의 理想으로서 함께努力하여야할것이다 國民政府가 今次의還都는 全國을統一하여 和平實現과 憲政實施의 大道에 向하여 勇猛前進하려는것인바 全國은 이로써 唯一의 合法的中央政府로 한다 따라서 重慶側에서 萬若全國內에對하여 法令을 發布하고 外國에 對하여 條約을 締結하여도 이것은 모두 無效임은 當然하다 바라건대 前後 成立되어 모두國脈을保全하고 民命을維持하려고 全心全力을다하여 艱難辛苦를맛보앗다 이제는 一致하여 國民政府에 統一함에 同意하엿다 따라서 그가處理할事項에 對하여는 暫時 그現狀을維持하고 모든大勢의 方針에基하여 速히調整할것이다 今後全國은 統一的指導下에 同心同德하여 戰의傷害을 補하여 將來의發展을 圖할것이다 이는 國家民族의復興과 東亞和平에關聯되는바 深大한바로 기괴 蹶望하여마지안는바이다

華北政務委員會 昨日正式成立宣言

【北京三十日發同盟】戰禍에 빠진 全中國에 抗日의迷夢을깨치고 四億民衆의 나아갈光明의길을보여준 汪精衛氏를首班으로한 新政府의還都宣言이 發表된三十日 北京에서는 午前十時 臨時政府의 王克敏委員長以下政府首腦部가 參集하여 臨時政府最後의 會議를 開催하고 發展的解消를 宣言할 宣言文을 可決하고 國旗掲揚塔에 飜飜하는 五色旗에 代身하여 『和平反共建國』의 六文字 小旗를 附한 靑天白日滿地紅旗를 揭揚하엿다 二年四個月만에 北京의 봄하늘에 노피 飜飜하여 우러러보는 사람으로하여금 感激케한다 그리고 委員長以下는 禮堂에서 靑天白日旗를 禮拜한 後 同十一時부터 華北政務委員會第一回首腦會議를 開催하여 就職의 禮를 行한後 華北政務委員會成立의 宣言文을 可決한後 式을 마치고 同時에正門에 揭揚한 『臨時政府』의看板을 내리고 『華北政務委員會』의 看板을 달어 中國의새로운 出發을마지하엿다 또다른官廳도 이에따라 各各靑天白日旗를 揭揚하고 一般市中에도 五色旗를 揭揚하여 日支事變에 一紀元을 劃하는이날을慶祝하엿다

蒙古聯合自治政府 聲明을發表

【張家口三十日發同盟】新中央政府確立의 三十日蒙古聯合自治政府는 左와如히 政府聲明을發表하엿다

和平救國을目的하고 今日을卜하여 成立을中外에聲明한 新中央政權인 新國民政府에 對하여는 衷心으로 慶祝의뜻을表하는 同時에 主席汪精衛氏의 今日까지의 獻身的努力과 烈烈한 愛國의至誠에對하여 深大한敬意를表한다 我政府는 그特殊性을基調로 最高度自治를堅持하여 新國民政府와 協心協力하여 東亞의聖業完遂에 參與하려는바이다 이제 重慶抗戰政權은 僞政府化하고 潰滅에 瀕하고잇는데 今後도 悔悟함이 업스면 亡國의 罪는 神人共히 不許할바로 더욱徹底的膺懲을 加하여 이를擊滅할뿐이다

及川司令長官談話

【上海三十日發同盟】支那方面艦隊司令長官 及川古志郎中將은三十日 新政府成立에際하여 다음가튼談話를發表하엿다

汪首席이 일찌기 참된 和平은 日支提携에依할수밧게 方途가업슴을 確信하고 挺身時局을 收拾하려고 決意하고 同志를糾合하여 萬難을 排除하고 一意目的의達成에邁進하여 또드디어 今日의 빗나는 國民政府의 南京還都를 보게되어 和平建國은 그首途에 올으게되엿다 이는 참으로 慶賀에不堪한바이다 이와同時에 新政府의 礎石이된 臨時維新兩政府及 日支提携의 先驅가된 中國同憂眞眼之士에對하여 深甚한 敬意를 表하는바이다 時局收拾에對한 帝國의態度는 累次의 帝國政府聲明에依하여 明瞭한바로 新政府는 右帝國의 不動한 方針에 呼應하여 中國民衆의 輿望을지고 樹立된것이라하는것은 汪首席의聲明等에依하여 이亦是 極히 明瞭한바이다 支那方面艦隊로서는 新政府가 帝國과 相提携하여 東亞新秩序建設에 傾注하려는 決意에 對하여는 全力을 다하여 이를支援하려 全幅의 協力을할覺悟이다 이와同時에 奧地에逃亡하여 迷夢을 아직 깨지못한 抗日勢力에對하여 어디까지든지 膺懲의鐵槌를加하여 撲滅을期하려는 積極的作戰方針을 堅持할것이다 돌아보건대 不幸하게도日支兩國이 干戈를 相交하기 이미二年有半、이동안 中國民衆이입은 犧牲은 참으로 測量하지 못할만한것이 잇섯스나 지금 新政府의 成立에 依하여 東亞新秩序建設의 光輝잇는 第一段階에 들게된것은 同慶에 不堪한바이다 그러나 그完全한 實現을 期하려면 아직今後라도 日支兩國民의 絶大한 努力에 기다리지안흐면 안된다는것을 充分히覺悟하지안흐면 안된다

大野政務總監 米內首相訪問

【東京電話同盟】大野朝鮮總督府政務總監은 三十日午後三時 首相官邸로 米內首相을 訪問하고 關任人事를兼하여 朝鮮事情에對하여報告하엿다

歐洲和平은難望

웰스特使報告聽取後 루즈벨트大統領記者團에게言明

【華盛頓二十九日發同盟】루즈벨트大統領은 昨二十八日 華盛頓에歸還한 웰스國務次官을 二十九日 午後다시 招致하여 第二次報告를 聽取하엿는데 大統領은 右報告聽取後 新聞記者團과의定例會見에臨하여 歐洲和平은 早急히 回復할可望이업다고 左와如히 言明하엿다

右報告는 將來에 貴重한것이 될것이다 웰스次官이 蒐集한 情報는 平和가 早急히 歐洲에實現될 ...

朝鮮敎育의新使命을 徹底히認識하라

大學、專門校規程改正에際하야 鹽原學務局長談

今般大學規程、京城帝國大學豫科規程、各官公私立專門學校規程及京城帝大專門部規程이 昭和十五年四月一日부터 그改正되어 施行을 보기되엇는데 各規程改正의 趣旨는 大學及專門學校의敎育에 있어서 國體의 本義에 基하여 皇國臣民을 鍊成하는데 努力하여야한다 ...

前途를祝福

西尾總司令官談話發表

【南京三十日發同盟】支那派遣軍總司令官 西尾壽造大將은 國民政府還都式을 擧行하여 三十日午前十時 다음가튼談話를 發表하엿다

今日은 中山陵下南京還都의 吉日이다 首都는 一國의大事로 首都가 安國치안코는 一國이 安定할理가업다 지금 再次南京에 還都하여 中國의 安泰興隆 日支의 善隣提携도 오늘로부터 東亞의 再建發展도 이것에 依하여 決定하려는것이다 大抵東亞新秩序이란지 日支提携라든지 그根本은 良誼의 再確이다 이數年間 日支가 相爭하고잇스나 이亦是東亞再建道義再建의 歷史的過程이다 道義가 再建되어 道義를基調로 함에依하여 各國家民族은 그天分과 本望과를 發展시킬國交는 正道에回復하고 東亞의 文化는 燦然히빗다 東亞는安定할수잇슬것이다 日支兩民族의 多大한 犧牲에 依하여 今日 東亞再建의 曙光에 接함을 엇게된바로 新中央政府의 發展을 期待하고 日支提携의前途를 祝福하는同時에 그 犧牲이된 사람들의冥福을 祈願하는바이다

新政府成立日의 近衛公의歡喜

【東京電話同盟】四億民衆이 待望하고 東洋民族이 歡呼하는 歷史的인 이날 三十日 二年有餘동안 ... 近衛公은 몸을일으켜 「지금부터 ...」라고 微笑하여 ...

定期休刊

朝鮮春秋會의 決議에 依하여 內地各新聞同樣으로 四月三日은 新聞定休日로 定하엿스므로 四日附 新聞은 休刊하기로 되엿습니다 右諒解를바랍니다

朝鮮日報社

肺肋膜 胃腸病に 中島の 忠勇征露丸

全國藥店에有함

朝鮮家庭醫學全書 定價貳圓五十錢 送料三十五錢 朝鮮日報出版部發行

特品으로 三百名限하야 分讓함

彩色 浮世繪 三十二枚 西鶴 好色一代男 好色一代女

扇

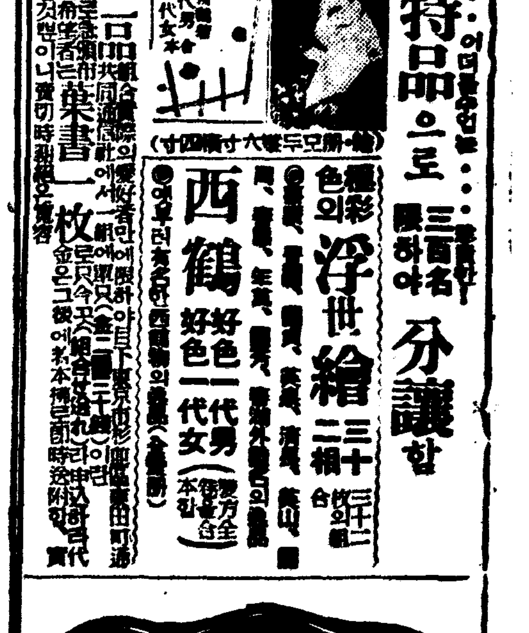

朝鮮糖業工藝株式會社

善隣友好의賀宴

昨夜、中國新政府誕生祝賀宴에

五百餘來賓擧盃萬歲

중화민국신정부성립을축하하는식을거행한 삼십일오후 일곱시부터 경성부주최로 경성부민관에서 남총독 중앙군사령관이하 관민오백여명을 초청하여 축하연을성대히 개최하였다 먼저 범총영사의 인사가있고서 내빈을 대표하여 남총독으로부터 간곡한 축사를 하였다 그리고서 일동은 기쁨에 넘치는 비조로 축하의 술잔을 서로 나눈뒤에 중군사령관의 발성으로 일동이 기립하여 중화민국의 만세를 삼창하고 또 범총영사 발성으로 일본제국만세를삼창한 뒤에 오후아홉시사십분에 산회하였다 (사진은 부민관에서)

南總督祝辭

本日友邦中華民國은 純正國民黨主席 汪精衛先生을 首班으로하는 새로운 國民政府가 成立하고 同時에 南京還都의 大盛典이 擧行한데對하여는 在京城中華民國總領事館及 京城中華商會의 御主催로 祝賀盛宴을 設하고 우리日本帝國의 官、軍、民과 友邦滿洲帝國名譽總領事館側을 御招待하신것은 참으로同慶 又感激하는바이다 只今總領事閣下로부터 御鄭重한 人事가있섯거니와 元來今次의 事變은 中華에 跳梁跋扈하는 抗日閥과 共產派를 膺懲하여 東洋의 眞姿態를 具現하는것을 目的하고 東洋人의 손으로써 東洋平和를 確保함 天意에 基하여 東亞新秩序를 確立하려는 聖業이요 公明正大 確乎不動의 大精神에 立脚한것이다 그래서此目的貫徹道程에는 今後아직 日華兩國共히 幾多의辛酸을 맛볼것은 免하기어려운바로 我皇國臣民의 忠誠과 汪精衛先生을 비롯하여 中國官民 不撓不屈의 大努力을 기다려야할것이다 우리는 貴我兩國唇齒輔車의 密接한 提携를 天命으로 確信하는바이다 古來朝鮮은 그地勢上日滿兩國의文化 交通 經濟의中繼地요 今次事變에있어서도 또事實이 이를 立證하리만치 兵站基地로서 重要使命을 [illegible] 事變勃發以來 [illegible] 世界形勢를 洞察하고 [illegible] 興亞聖業大精神을 會得、우리와 [illegible] 正히 特筆大書할 大功績이다 閣下의 炯眼과 度量에 對하여는 中外의 絕讚을 博하는터이다 또이同胞가 널리 日本各地의 [illegible] 中國內民衆 [illegible] 昭和十五年三月三十日 朝鮮總督從二位勳一等功四級 南次郞

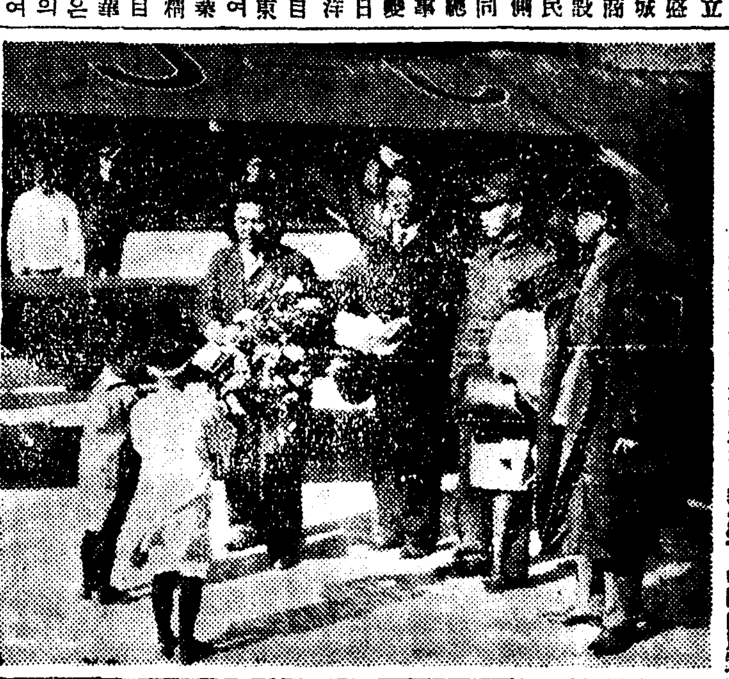

一南京安着한鳥林號一 (사진은 중화민국신정부 성립축하 비행기게링호(鳥林號)가 이십칠일남경비행장에 무사히도착하여 화환을받는 광경이다)

范總領事謝詞

[illegible] 中華民國二十九年三月三十日 駐京城總領事 范漢生

營利化한不良講習所

斷乎一掃方針決定

京畿道、新學期初에一齊調查

사설학원제로 경기도내에는오십구개소의 인가마른 중등정도강습소가있다 상업、부기、지나어、영어、양재(洋裁)、『타이피스트』양성소등오십구개소의 강습소는 대부분이 경성부내에있고 주간흑은야간교수를 하고잇는데 신학기를앞둔각강습소에서는 생도모집에 열중하고잇다 이상강습소는 정규중등학교에 진학치못하는 아동들에게 중등학교를 가르치는 목적을가진기관인데 한편으로 개중에는 교육이라는것보다도 영리를 위주로하는곳도잇스므로 경기도 학무과에서는신학기초에 각강습소의내정을조사한후 불량강습소를 업새게되엿다 이에대하여 경기도소고(小高)학무과장는 다음과가치 말한다

중등정도 강습소는 사월초에내용을조사한후 현재중등부에서 입안중인 취체규측이 발포되는대로 이에비추어 (경영을시)키든지 폐쇄를시키든지 적당한조처를 하겟다

砂糖價格引上

品貴하던터에增稅를機로삼아

내지는 작년사월일일부터 설탕의 공정가격을 실시하고잇는터에 다시 이번 사월부터는 증세에의하여 공정가격을 개정하게될모양인데 조선만은 작년사월에 업자들사이에 내지의 공정가격에준하여 자숙가격을 설정하엿스나 그후 설탕의 이할부족으로 점차 빗싸저가기만하다가 구일팔가격으로 정지를당하엿는데 이번의 증세를 기회로 오는사월일일부터 공정가격이 발표될모양이다 그리고 증세의 내용은 종래조선으로서는 분밀(分蜜)중쌍(中雙)는 쪽수의색상(色相)을인정하고잇섯스나 금후는 내지와가치 정당(精糖)분밀에 모두 소비세가 한퇴등에 신설으로 분밀사탕소비세가 적당인적쌍(赤雙)은종래의세금에 비해서 사원이십오전이 최고로 결정된터이다 즉

	現在의稅率	四月以降
精糖	八、九五	一〇、〇〇
分蜜	五、七五	一〇、〇〇
赤雙	三、四五	五、五〇

으로 결정될모양으로 사월일일부터는 일제히비싸질터인데 일면설탕은금까지 설탕부족으로 팔미이마 구일팔가격보다 훨신비싸든것은 오히려 싸게될것이다

入學運動의合格

旭丘中學

洪性敏 吳鴻根 張錫宣 李根享 洪性春 崔鳳俊 金洪麟 孫基昌 閔泳培 朴昇根 高潤日 金基以 徐起源 朴啓昌 李慶鎬 李鍾永 金相廷 金貞煥 黃圭成 鄭植永 李相哲 李德善 安泰寅 馬淵植 韓盛完 韓碩教 河景浩司 孫東周 李相鎭 金鴻鉉 金憲祺 金昌浴 元鍾雲 洪浚杓 柳宰虎 申奉元 成樂濂 高橋予勳男 趙潤顯 崔鳳 許 新納時明 原田正人 朴永華 李大圭 李丁模 李龍杓 柳文洙 柳志諾 李東植 李相九 新井一郎 淺野武市 乾朋彥 井上清敏 禹淺植 大野美智信 岡野昭 岡本善男 鍾ケ江昭房 韓東鎬 鎌田禎 金光洙 金英哲 金斗相 李鎭 金允 久我米木輔夫 小林章 吳 [illegible] 櫻井昭 崔文山 鼓島宗一 [illegible] 茂泉修 金東杓 瀬尾民獎 谷口昭雪 谷口蠻彥 律田韶一 土肥原和夫 中園光雄 名卿利昭 中尾昭 永濱勝人 南昌花 任映彬 針谷良美 閔炳哲 閔泳昇 藤村忠男 福島規一郎 藤山司郎 邊衡直 朴大榮 朴實尚 朴興綠 前田孝 宮本重樹 福田和臣 水元一男 水谷一彥 村田京審 望月照和 八島純男 安田幸助 行則啟二 李寶國 李載昌 李元雨 李允準 李恒圭 湖邊徹次 青沼弘之 齊木邦太郎 赤川一元 淺井恒夫 淺井洧夫 淺尾宗治 網谷昭一 荒井純二 阿部昭三 有定德鉉 鮎澤齊夫 池田治道 石田義裕 尹錫彰 尹明淳 禹潤熙 內丸純一 內山元昭 大原圭 大田好孝 大熊達之助 奧田隆久 尾崎麗雄 河國煥 川畑敏 川村邦彥 梶川周三 韓完洙 韓允城 韓昌熙 勸田昭二 北澤昭 北川昭治 木村悅太郎 新南植 姜相台 金麗基 金容伯 金杞虎 金昌朝 金錫鎬 金映昌 金顯東 金相哲 倉野紀昭 栗原康 黃裕世 洪東基 洪性俊 權在央 崔東晉 崔正植 崔東杓 崔英 佐賀和男 櫻井正典 佐藤哲雄 下平辰夫 白馬正實 庄田琢司 庄司仁一 申雄烈 曾田知生 高本末男 竹川亨 武川昭夫 趙鍾浩 塚本一男 津田和夫 中島牧 鄭溶麟 富田穎哉 中島克昭 中村嗣 中村一郎 西澤愼一 野澤淳 橋口潔 濱崎晉作 原田寬 東利臣 廣瀨正種 廣瀨浩 廣谷喜一郎 藤田好實 福田敏雄 藤田隆敏 朴成陽 朴明圭 朴商錫 三浦崇雄 三谷康博 宮村潤光 守屋綾光 最能宗雄 山本昭二 矢田部吉雄 矢住孝治 矢崎賢哉 米田豐 李泰永 李大成 李暎鎬 李承輪 劉健國 盧世元

舞鶴高女

兪仁根 李爽山 朴榮珠 曹圭天 李寶淑 澤田允子 張淸愛 宗良順 朴錦淑 金榮玉 金眞玉 延乙男 金章熙 許貞姬 宮田英子 方順玉 最新淑子 池田照代 植山澄美子 久枝 下之園トシ子 石川和 田邊和子 朝子 木戶節美子 小林幸子 奧野典子 岡本典子 松久京子 鄭基淑 朱一德 李明淑 福田照子 氷田光代 金玉蘭 李玉貞 羅永惠 殷鍾姬 金振姬 洪英姬 元容禮 朴禮淑 徐錦姬 金貞子 姜鳳順 韓貞明 池田幸子 李丁雨 嚴乙姬 松原鍾愛 鄭滿植 後藤照子 高橋カズ 三谷美智 金洙敏 張信實 金貞淑 李貞九 高本和子 早田照子 船山孝子 里見 落合安子 卞榮子 金周淵 嚴貞求 下村ヒモ 朴姬俊 市山 金俊姬 林采正 前野文 伊藤百合 鄭在英 柳淵淑 李求姬 子小野禮子 川澤千賀子 齊藤 姬 姜姬 洪鳳子 崔南淑 李 金泰英 鈩井百合子 江頭佐 山昭子 金池恩 津田千鶴 菊榮和 佐藤梢子 關澤昭子 小野和 芳子 隈愉美 松尾幸子 高坚順代 橫山俊子 武田昭代 西山須 李貞姬 李貞愛 菊池紀子 內藤美子 前田瑤子 荒木節子 澤村 芳子 山中三和子 飯井啟子 上友子 荒田ヒデ子 內田康 關雅 原芳子 小田原久枝 大熊チカ 金子 篠原裕子 木村アキ子 日下 川大玉 古島ミサラ 尾崎昭代 下部さち子 大津光子 瀬本節子 橋 山シマ子 永剛節子 橋本好子 ケ迫玲子 上田資代 下家京子 青 四本和子 西島裕子 田中十女 津

仁川公立職業

[illegible]

傳染病跋扈期앞두고

全道民에豫防注射

京畿道、二百五十萬人分準備

장질부사 적리등의 유행철기에 들어방역상 만전을 기하고저 경기도에서는 오는 사월일일부터 도민 이백오십만명에대하여 장질부사예방주사를 하고저 미리부터 주사액을 만드는 한편 각방면과 연락을 취하여 오랏순비를 다하고있는데 우선 사월일일은 관청 은행회사등각 단체원에게 주사를 하기시작하여 일반도민에게까지 실시하고 적리에도 이런방법으로 내복약을주어 한사람의환자도 나지안도록 할작정인데 장질부사주사에는 관내경찰부터 일흠질까지 노키로되어잇다

警防團歌發表

演奏會開催

조선방공협회(朝鮮防空協會)에서는 경방단정신의 『징울』인 경방단가(警防團歌)를 일반에게선전하고저 삼십일오후한시반과오후일곱시의 두번부민관에서 경방단가발표연주회를개최하엿는데 성황이엿다

大密輸團을摘發?

新義州稅關搜查隊、飛行機로某方面에出動

【平北支社發】 신의주세관에서는 수일전부터 금자(金子)감시과경 등두명을 모방면으로 파견하여활동을 개시하고잇섯는데 이십수일에 또다시감시원 두명을 비행기로모방면에 파견하고 맹활동을 개시하고잇다 사건의내용은 극비에 부치고잇스나 평양(平壤)부근에서모재벌도 끼인대밀수사건을적발한것으로 검거망이 확대될것으로보인다

京畿道教員異動

四月一日發表

금년봄 사범학교를 졸업하는 신졸업생의배치와 퇴직교원보충에따르는 경기도내 초등교원의 이동은 사월일일 경기도에서발표하게되엿다 이날발표하는것은 제일차 이동이고 추후로이차삽차의 발표가잇게되는데 이동의 범위는 적번파대차가업다

多獅鐵道에疑獄發生

幹部等七名檢擧

內容은社金數萬圓共謀橫領

【平北支社發】 신의주서에서는지난 이십일에 다사도철도회사(多獅鐵道)의 창고계원(倉庫係員)송근녹(宋根祿)을 검거하여 사건을 극비에 부치고 취조를 계속하던바 그후 계속적으로 동회사공무과장(工務課長) 지전모(池田某)이하 여섯명을 검거취조중이다 사건의내용은 동회사에서 총공비 백만원으로 건설중인 양시(楊市)남시(南市)간의 십필키로 철도건설을 경성아천조(阿川組) 청부로공사를착수하고 자재는동회사에서 배급하기로되엿는것인데 자재구입할때 전기 지전모외팔명이 공모하고 수만원을 횡령한것인듯 하다 전기의 단서는 송근녹이가최근 각요정으로 다니며 신분에맛지안는통유를하다가 인치되야전모가 폭로가된것이다 동서에서는 연루자를 계속검거중인데 아직조원도흑은관련되지안엇나 계속 엄중취조중이다

京城府水道課

各出張所事務、本廳直轄로

경성부에서는 신년도부터 수도의기구를 개정한다 즉 종래수도사무는 본청과용산 영등포(永登浦)등 각출장소에서 사무를 분담하여왓는데 한가지 사무를 각처에서 취급하기때문에 연락이 잘되지안허서 부민에게도여러가지 불편이잇스므로 내지선진도시의 예를따라서 본청직할로 통일하기로되엇다 그리하여 본청아래에 부내오개소에 영업소를 설치할터인데 이에따라서 종래에잇든 영락정(永樂町)송견하양분실는 각각영업소로 승격하여 사무의민섭을 도모하기로되엇다

日曜講話

◇貞洞第一禮拜堂 午前十一時 殷人의同吹外再生 鄭一亨氏 午後七時半 信者는누가잇다 洪淳浩氏

◇三淸町敎會 午前十一時 未定 金明在氏

◇天然町石橋敎會 午前十一時 基督愛와基督에의愛 金光宇氏 午後七時半 使徒바울의生活態度 金光宇氏

◇仁川松峴町敎會 午前十一時 十字架의愛 金鍾燮氏 午後七時半 永遠한信賴主 金鍾燮氏

◇仁川大和町敎會 午前十時 바울의鑑夢 申新根氏 午後七時半 暗街의光明 林澄植氏

◇漢雲町天道敎堂 午前十時 父母慈在 李敦化氏

全關東學生卓球軍

京城서對抗三戰

朝鮮學生卓球聯盟에서 今番全關東學生卓球軍을 招聘하여 來四月二日(火)午後二時부터 府內三坂通第二高等女學校講堂에서 全京城軍과 對抗戰을 擧行한다함은 昨報한바어니와 學生軍、實業軍과도 對抗戰을 行하기로되엿는데 日程과 멤버-는 다음과갓다

◇試合日程 四月二日 對朝鮮學生聯盟軍 (午後二時) 四月二日 全京城軍(午後二時) 四月三日 對實業軍(午前十時)

◇全京城軍 朴春植 朴鍾植 李慶浩 金相演 高洋鎭 李在雨 洪性栢 全成鎬

◇學生軍 朴春植(法專) 朴鍾植(大學) 李慶浩(醫專)金相演(醫專)金鍾

◇實業軍 高洋鎭(遞信)李在雨(總府)洪性栢(遞信)金成鎬(總府) 文錫璜(遞信)

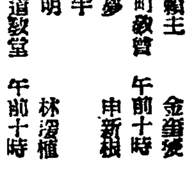

떡 종

경제경찰 세번째회중 ○ 『중과부적 일만금 『야미꾼』이만 다는존명이아닌가 ○ 초하루부터 한주일을 금수금연주간으로 한다고, ○ 술담배파는곳에 일주일 휴가를줌시라

……今日天氣 曇小雨……

選拔中等野球大會

▲平安中學對京都商業戰

	一	二	三	四	五	六	七	八	九	十	十一	十二	
平安中	0	0	0	0	0	1	0	0	0	0	0	1	2A
京都商	0	0	0	0	0	1	0	0	0	0	0	0	1

準決勝對陣決定

【大阪電話同盟】 全國選拔中等野球大會準決勝對陣은 다음과가치 決定되엿다

▲福岡工業 對 技阜商業 (午前十一時)

▲京都商業 對 東邦商業 (午後一時)

職業野球戰績

▲阪急對金鯱戰

	一	二	三	四	五	六	七	八	九	十	十一	十二	
金鯱	0	0	0	0	0	0	0	0	0	0	0	0	0
阪急	0	0	0	0	0	0	0	0	0	0	0	0	0

▲南海對阪急戰

	一	二	三	四	五	六	七	八	九	
阪急	0	0	0	0	0	0	0	0	0	1
南海	1	0	0	0	0	0	0	0	九	2A

리-그改革案

正式承認

【東京電話同盟】 東京大學野球聯盟으로부터 二十七日全面的으로 改革案에關하여 認可申請書를 求하여 文部省에서는 이미同日小笠原體育課長談의 形式으로滿足의 意를 發表하엿는데 다시금여러가지로上司에絡의結果 二十八日午後에 丸理事長에 電話로써 正式으로 承認케되어 回答케되어 苦心中이던 野球問題노 大團圓을 告하게되엿다

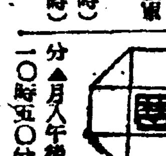

▲三月卅一日(日曜日)陰二月廿三日 ▲干支癸酉 ▲日出午前六時二二分 ▲日南中午後零時三八分 ▲日入午後六時五五分 ▲滿潮午前一時三三分 ▲滿潮午前一時四三分 ▲月入午後零時八分 ▲月出午前一〇時五〇分 午後一一時五分

洪命憙先生著 林巨正 火賊篇(第四卷) 方今大發賣中!

治淋內服特効劑 チ-ユ-サイド 効果本位 G-U-CIDE

謝近火慰問 廣成ゴム工業所 京仁ゴム工業所 朴俊景 京城府中林町二四七 電話本局②一五二七番

半島ゴム工業所 高重熙 京城府中林町二四七 電話本局②一五二七番 自宅 京城府中林町

日東ゴム商會 申鉉九 京城府中林町二七三 電話本局②七八六七

第一鐵工所 鄭寬植 中林町二一二番地 電話本局五三八〇番

謝近火慰問 大陸護謨工業株式會社 京城府中林町一五五 電話本局三二六番

謝失火慰問 今三十日火災에際하여는 隣近諸位와社會各界로부터 懇篤하신慰問을賜하사感謝不已하나이다 混雜으을因하와一一히謝禮치못하옵고紙上으로써謝意를謹表하나이다 京城府中林町 太平商工合資會社

電車빠스急行運轉에對하여謹告 明夕의混雜時에잇서서 電車의輸送能力增加를圖謀키爲하여四月一日부터 急行電車를運轉하옵고急行빠스 路線과運轉時間도左記와如히變更하엿사오니 惠諒하여주시옵기謹告하나이다 그리하옵고 當分間은서루른關係上圓滑을缺하는일이잇슬넌지도모르겟사오나 막히諒察하시와寬容하여주시옵기懇願하나이다

記

一、急行電車 電車의前面에 (急行)의標識을걸고 通過停留所의電柱에는 (通過)의標識、安全地帶의壁에는靑色橫線을施하여 標示함 運轉時間 朝八時부터 九時半까지 夕四時부터 六時半까지 日曜祝祭日無休

二、急行빠스 21系統 東大門―鍾路(和信前)安國町―總督府前―京城府廳前―黃金町入口―黃金町六―東大門(往復從前대로) 43系統 新龍山―南大門通五―黃金町入口―安國町―總督府前―京城府廳前―南大門通五―新龍山(往復) 5系統 東大門―黃金町通―南大門通五―新龍山(往復) 運轉時間 朝八時부터九時半까지 夕四時半부터六時까지 日曜祝祭日休止

昭和十五年三月 京城電氣株式會社

本社京城販賣所 電本②一五九七 クスリはホシ

酵母劑보다나은 日本固有의 피르쓰劑 ミクローゼ 미꾸로-제

미꾸로-제는 酵母以上으로生存力强靭한日本固有의피루쓰(有効菌)와비타민B、푸로비타민D、아미노酸、燐酸、카루、슘葡萄糖等의榮養素를含有한胃腸强生劑인故로食慾을振起시키고正確한便通이되며榮養强化、治癒力增進의諸作用을有함

胃腸病 食慾不振 消化不良 便秘 營養不良 勞動疲勞 小兒發育 姙婦補血

一ケ月分・三六〇錠 一円五〇錢

醫學博士 星島重太郎先生創製 (東京・五反田) 星製藥株式會社

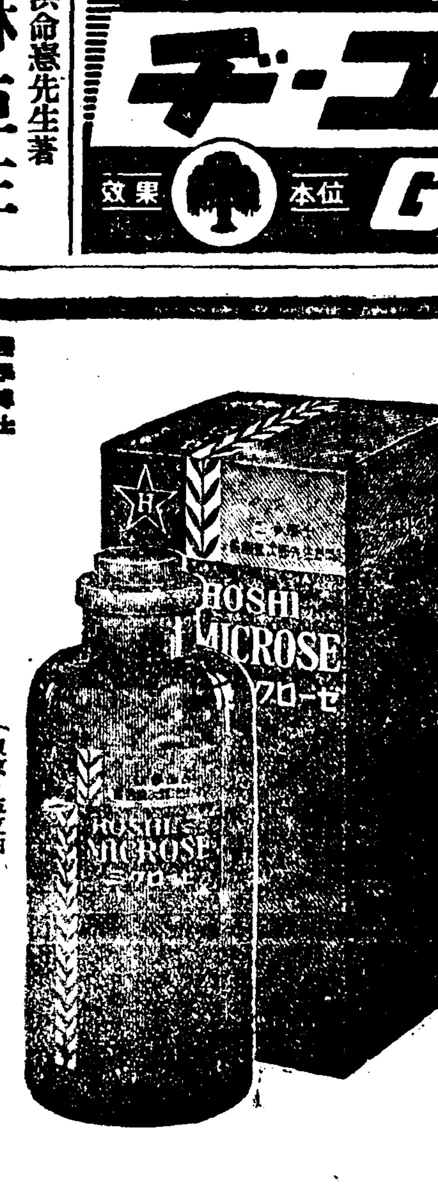

新驛營業開始 四月一日から京慶北部線楊平、原州間(五五・九粁)鐵道運輸營業を開始致します

新設驛 楊平 元德げんとく 既設驛

龍門 りゅうもん 普通驛 砥平 しへい 〃 九屯 きうとん 〃 楊東 やうとう 〃 艮峴 こんけん 〃 桐華 だうくわ 〃 驛員配置簡易驛 萬鍾 ばんしよう 驛員配置簡易驛 原州 げんしう 普通驛

朝鮮總督府鐵道局

祝皇紀二千六百年 牙山酒造株式會社 溫陽 申吉成 松岳 李揆亨 溫陽 金潤根 仁州 姜斗永 溫陽 方相玉 湯井 柳寅復 溫陽 張斗洽 挿方 全永錫 仁州 鄭神父

中部版

十九日間에審議完了 三千萬圓豫算成立
京城府未曾有의尨大한豫算

경성부예산부회는 지난십이일 개회이래 삼천만원이나 되는미증유의 방대예산을 열이호레동안 심의한결과 재신구일인 삼십일로 칠십여건의 의안심의를마치고 원안대로 가결되여소화십오년도 예산은 성립되엿다 부회마지막날인 재신구일은 부영주택문제 구획정리에 관한것 사업비등 특별회계의 심의를마첫다 이여서 교통난을완화시키기위하여 종로부안에 교통조사회를두게하자는 건의안은 보류하게되고 경성부에 사업부를두것 한강연안의 제방공사를 속히할것 등두가지 건의안은 가결이되엿스며 오후네시사십분 회의를마첫다 또한십신납도 일반회계및특별회계 세입출예산의 결산보고는 위원 십오명에게 부탁하엿다

府域擴張으로 約六萬圓追加

【仁川】인천에서는 신년도예산부회를 지난이십구일로써 일천삼백여만원을 일사천리로 가결하엿는데 부구역이 확장되어 신구역의 예산을세우지 안을수업다 이는 지난삼십일 오후세시부터 추가예산을 심의하엿는데 금번추가예산은 처음인전부로 사개면이편입된 크게시작이안될 것임 우선 인건비만을가산하여 약육만원가량이 추가되리라한다

五千戶新築宅地 坪當廿五圓으로分讓
府에서五個年繼續事業으로

경성부내의 주택난을 완화하려고 경성부내에서 오개년계속사업으로 오천호를건축할 토지분양(分讓)방법의 구체안은 삼십일부회에서 장항(長項)공영부장으로부터 다음과가튼 답변이잇섯다

분양토지는 평당이십오원으로하되 내지식주택 일천이백호, 조선식 주택삼천팔백호를 짓도록 마련한다 또한분양의 내역은 은행회사에 이천호관공서 사택일천호 교통관계회사일천호 일반에일천호를 배당하엿는데 전등선과 와사판설비를 마친후에 교통관계까지고려한다

그리고이토지를 분양바든사람은 오년이내에 집을짓지안흐면 분양허가를 취소하며 집을짓기전에 다른사람에게 팔수는업시되어잇다

이에대한 상세한조례(條例)는 유월경에 결정이된다

京城江華間自動車 四月一日時間變更

【江華】강화경성간 자동차발착시간은 오는사월일일부터 다음과가치 변경키로 되엿다

◇江華發 午前 七時三〇分 〃 一〇時 午後 一時三〇分 〃 五時

◇京城發 午前 八時 〃 十一時 午後 二時 〃 五時

新春을등지고 自殺者續出

【開城】마른잔디에 새싹이돗지는 신생의봄은 차차의중년에신음하는 젊은이들에게는 오히려 슬픔을갓다주워 필경세상길을 끈케하나보다 ―지난이십사일 오후일곱시쯤 여연(礪硯)여선도로근에서는 남행열차가 통과할때에나이이십세가량되어보이는 젊은사나이가 차속에 뛰어들어 각오의 자살을하엿다 그는개풍군북면용연리(北面龍淵里)오백이번지 이공승(李弘承)으로 이번전부터 "위장가다루"에 걸려고통중에지내던바 백약이무효하라 죽엄으로 공통을잇고저 그와가치 자살한것이다 이십오일 오전여섯시쯤 개풍군 봉동면 백전리북(鳳東面白田里)사박촌이 권광복(權光福)(二七)은 자기집대청에서 목을매여죽고말엇는데 그는원래 고칠수업는 메병에 신음하다가 오는봄이 더욱원망스러워 염세자살한것이다

安城郡志願兵 七十二名合格

【安城】안성군내 지원병응모자는 일백이십오명은 지난이십육일에 상도바여 시험을마친결과 이유근외(李有根外)칠십일명이 명예잇는 갑종합격을하엿다는바 안성이 경기도내에서 수위가될것이라고한다

高警察部長長湍巡視

【長湍】공경기도경찰부장은 장단군내의 예작비를시찰하기위하여 지난이십칠일 오후두시경에 장단에도착하여 판민유지승영리에 장단군청에이르러 군수실에서 서군수의 판내상황보고를듯고 군청직원들에게 일장훈시를하고 자동차로백학시장을순시하고 오후사시에 개성을향하여 출발하엿다

林政에도大革新
仁川府에서案을作成

【仁川】인천부에서는 금번예산에 부천내의 기구를개혁케되엇는데 금번에 도구역이 넓어지자 현재의 임지를 보게될 비서게가『파』로 편입게가『파』로 수도게가『파』로모두승격되리인데 구역확장이된후에는 사판중천의신매나부천수므로 이인천부에는 중천에지방사림주사한명만을 배치하엿든것이 금번는 사립기사를한사람 배치코 그이래는사림주사십여명을 배치하여 임업에 일대혁신을 가하고저목하영정부윤이그안을만드는중이다

李産業部長安城視察

【安城】경기도이산업부장은 지난이십칠일 실업시찰차 안성에와서 군청에서안하여 연작관리(業作)등 상황을시찰하고 동일오후삼시이십분차로 장호원을 향하여 출발하엿다

節米를奬勵

【永登浦】부내영등포경찰서 제계에서는 삼십일 오후한시부터 판내의 료리점 음식점 카페―의 책임자를 전부 불러가지고 숭(?)주임으로부터 식국하 절미장려(節米奬勵)와 양질주류판매에대하여 주의를 식킨바가잇섯는데 당일주의식힌요점은다음과갓다

一、백미사용는 절대로폐지할것

二、반다시 칠분도미를쓰되 잡곡을 상당히 섞어서사용할것

三、술이나 기타 음료에물을타지말것

長湍郡農會總會
尨大한豫算案을採決

【長湍】장단군농회제십오회정기총회는 예정과가치 지난이십칠일오후삼시부터 군회의실에서참여원의원열석하에 개최하엿는데 최권업과장이의장이되어 개회사가잇슨후 출석의원보고 의안배부 참여원소개 의사록서명자를 결정하고계속하여 십오년도예안심의에들어가서 열성잇는설명하여 의장과참여원의설변에 의하여 의안제일호부터 제구의안을 원안대로 예산이십사만구천사백오십구원이 공전의방대예산을 일사천리 장일치가결한후 오후육시에 무사폐회하고 계속하여 당지개판에서 판계래빈을청하여 축연을 베푸럿다 당일상정의안는 다음과갓다

一、昭和十五年度長湍郡農會歲入出豫算의件

二、昭和十五年度長湍郡農會[illegible]特別會計收支豫算의件

三、昭和十五年度長湍郡農會共濟特別會計收支豫算의件

四、昭和十五年度長湍郡農會增殖特別會計收支豫算의件

五、昭和十五年度長湍郡農會附帶林業[illegible]特別會計收支豫算의件

六、長湍郡農會會則一部改正의件

七、長湍郡農會使用料及手數料徵收規程中一部改正의件

八、長湍郡農會借入의件

九、長湍郡農會長專決事項承認의件

中央政府成立 慶祝會盛大
仁川在留支那人主催

【仁川】신동아건설의 실천에잇치는 왕정위씨의 중앙정부가수립되자 이에인천에잇는 지나인들는 중앙정부수립의 경축회(慶祝會)를 삼십일오전열시부터 미생정(彌生町)화교소학교(華僑小學校)에서 인천부내의 판민유지 이백여명의참석하에 식이성대히 거행되엿다 이에 내빈축사로는 영정(永井)부윤을비롯하여 이리(二瀨)서장、삼전(森田)상공회의소회두등 축사가끗나자 재인지나인대표 손경삼(孫景三)씨의답사와 인천판사처(仁川辦事處)주임 왕건공(王健功)씨의인사를마치고 만세삼창으로 성황리에무사산회하엿다

老處女와婦人들도 五對一의入學戰
開城美理欽女學校의競爭率

【開城】북내만월정(滿月町)미리흠여학교(美理欽女學校)는열네살이하의 어린여성는 입학을 허락치안코 연령초과로 입학할수업는 불우한 여성들만을 모이가르치는 개성의 업지못할 특수교육기관이다 그러나 재정빈약 교사협착으로 금년도 겨우 오십명밧게 수용치못하는데 놀래지말라 지원자는 그오배인이백오십명을 돌파하엿다 이들는 모두 특수계급에 잇는노처녀와 새씨들로서 그네들이 오늘까지 공부를못한사정을 들어 보건대 첫째는 남존여비의완고한 사상을가지고 엄격한부모에게태여나서 제때에공부를 못한여성파들 째는 고향잇는 남편의안해가되어 초등상식이나마 배워야 안해의 자격을 상실치안켓다는 결심에서 배우고저하는여성 세째는원체집안이 극빈하여 공부를못하다가 이제와서 형편이좀나어지니까 공부를하고저 날뛰는여성들이다 따라서이들의 마음엔 느젓스나마 배워야하겟다는 그향학열는누구보다 간절한것으로 절업는 소학교아동들에게 비할것이못된다 그러나 역시 이곳도 입학판문는 좁을대로좁아 지난이십구일 오전아홉시부터 오후네시까지 엄격한입학시험을(尹)교무주임의주심하에 한여엿치루게 되엿는데 시험장문전에 몰려드는그들의 얼굴은 모두 분때로 화장는해것만 추조해하는 비은 (줍)다수업것다 이러나 저러나 이백명은 밀려날형편이니『이것이학교가아니라 자기의 운명을 결정하는 시험지옥이고나 하는 공포심에 모두마음이 어두워짐도 무리가아니리라 이가치한심한파도기적 교육현상을 목도할때 뜻잇는유지들이 어찌는에들어나는 공사립학교에만 기부금을내는데 만족하랴 특수교육기관의 확충을위한공비 보조보다가치잇는사업으로 간절히요구되는바가잇다 (사진은 미리흠여학교에모힌수험생들)

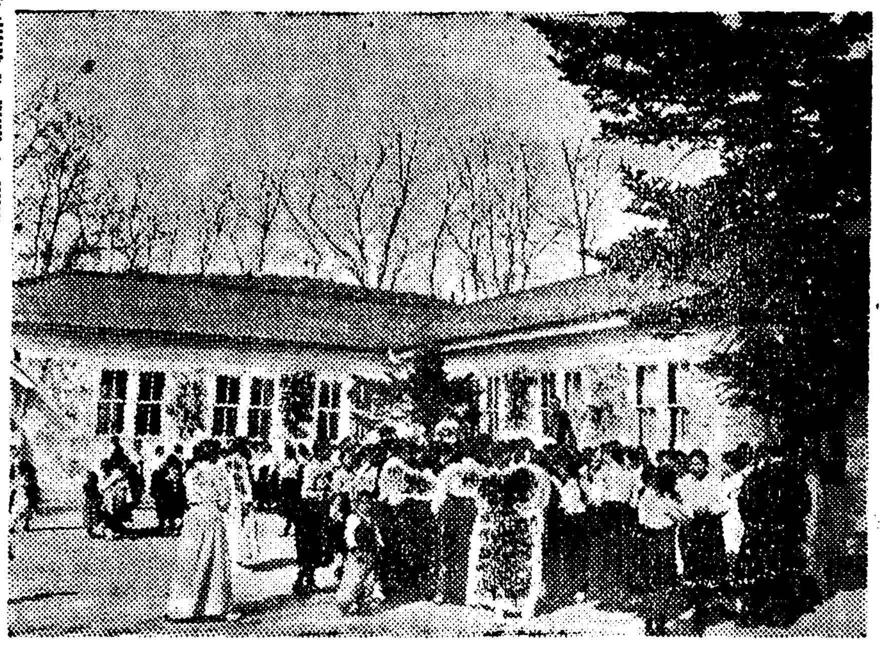

希望條件을羅列 豫算原案을可決
仁川府會第八日緊張

【仁川】인천부회의 제팔일는이십구일 오후한시부터 속개되엿다 김윤복(金允福)의원의 긴급동의로 왕정위씨의 신정권수립에대한 축전을 발송하자는데에 만장일치로 가결되자 뒤이어서 촌전부(村田孚)씨가 금번부구역 확장에대하여 상부판청판개방면에 감사전보를 띠우자는 긴급동의를하여 일동이 동의하게되어 기립(起立)으로 찬의를표시하엿다 의안심의에 드리서기전에 의장으로부터 초일에 청전(淸田)의원의 긴급동의이엿든전의원암전(岩田)씨의 공로표창에대한 위원을선임한결과 다음에성의원이 결정되엿다는 보고가잇섯다 김윤복(金允福) 청전삼랑(淸田三郞) 장곡천(長谷川) 중조영광(中條榮光) 생전청삼(生田淸三) 김종섭(金鍾燮)동의로서 일동의 찬의를밧고 전일의서부의 의안심의에드러서 질문이업시진행되엿다 신영비(新營費)예산에 질문이 시작되어

◀生田議員―도서판은 화정(花町)부근으로 이전을한다니 장소는 결정되엿는가

◀永井府尹―지금의자리가결코나쁜것이아니나 단여간부회에문제가되여 오던것인만큼 이전할생각도 잇스나 이프로조흔 장소가잇스면 옴길넌지도모르나 확정된것은아니다

◀生田議員―현재도서판의 자리가 독서하는사람을위해서 그곳이조흐니 옴기지를말고 다시짓는것이 조흘것갓다

◀淸田議員―현재의장소가 조용하여 독서가에게는 다시업는 자리이니 이전한다는것는만히 생각해보는것이 조흘것갓다

이에대하여 의장으로부터장황한 설명이 잇슨다음 황기이천육백년기렴사업비에대한예산을 상정(上田)과장으로부터 설명히 잇슨다음 이삼질문이잇섯다

◀生田議員―시국비(時局費)란무엇인가

◀森脇主任―이것은 식량배급문제에관계가만코 물자배급등에 관계되어 위원회가 생겨잇스므로 여기에 소요되는경비이다

◀林泰均議員―구역확장이된후신설청년훈련소가 잇는가

◀守屋主任―편입된곳에는 두곳에 청년훈련소가잇다 이에따르는예산는 추가예산에서 편성할것이다

◀生田議員―공장주치는 작년도에만히잇섯는데얼마나되며 위원수는 명명이나 되나

◀松山主任―삼천사십원으로서위원인원수는 오십사명이다

◀生田議員―작년에는 위원들모을때 처음예산이 삼천원이주가되어잇는데 이비용중에는위원회다고 명예를부처서 부윤이스스로 이에가담되어 비용을바덧는데 타당한것인가 종내에는 국가의편리로써는 여비까지도 상당히제한이 되어잇다 이러한상태에잇슬네에는 이외에도 이러서리 소위위로의수당이란것가차 모아서잇는데그것을밧는것이 타당하나? 안는냐? 물론 우리들는 부윤의공로는 인정하고 따라서 장내에이에대한 보수를 이에포함지는안흘것이나 수당을지출코저하면 이달이지급할방법도 잇슬것이다 국가의편리는 어떠한가그 명목이라도 소속장관의 허가업시는 직무이외의 보수는밧지못하는데 도청의허가를 어더잇는가

◀永井府尹 위원회란것는 별것이라고 나는생각한다 위원회에 소속되는직원도 편리와는 다르다 그러나 지금의질문는 어느정도까지 나의인격을무시하고 한는말이데 나로서위원회의 명목을부처서 이러저리 보수를바더 내사용을채우고저 밧는일는업다는 반박이 시작되어 장내공기가 갑자기 흥분하여엿다

◀生田議員―나는 의장의 인격을무시하고 질문한것이안니다 부윤과 위원이란것은 다른데 그러면 공장으로부터 사례금을 바들수잇슬가 나로서 생각한다면 못바들것가튼데? 의장의 답변으로서는 명목만다르면 얼마던지 바들수잇단할인가?

◀永井府尹 나는 판리의직무규측에틀리는 행위를하지는 안는다 위원회의 위원장으로서는 바더도 당연하다고 여긴다는 어조는 불쾌해서 장내의일반시선는 의장에게 쏠니엇다

◀生田議員 작년에 군산(群山)부윤이 전근할때 사만원의위로금을 주겟다고 의원들측에서 결정이되엿스나 도청에서 윤천원밧게 못밧게 하엿는데 그럴때에는 남는돈는 의원장의 수당이라고해서 주면바더도 타당한것인가 요컨대도의 허가를바더서 다시 바들수잇는가?

◀永井府尹 명예회손에대한 언사는 끄치는것이 조치안는가 위원회에서 예산을 이리떼고 저리떼서 나의살봉을 채우는 것이안이다 위원장이나 위원은 일하는남자로서 그보수를 밧는다는 답변으로 장시간이나 결론이 버려서 장내공기가 명랑치못하엿는데 두시사십분에 휴회를선언하엿스나 의장의태도가극히 불쾌해보엿다 두시사십오분에 속개되어 국세조사비의심의가 시작되엿다

◀金允福議員―천수교의 고아원에는 고아들이 몃명이나 수용되어잇나

◀入岡主任―현재 팔십삼명이나된다

◀金允福議員―고아원의 보조금이 천원밧게안되니 그것으로는부족할것가튼데 달이지출치는못하는가

◀上田課長―물론부족할것이나 여러가지판계가만하 그런데아프로는 선처하것다 사회사업보조비에대한 이삼질문이이슨다음세입(歲入)경상부심의에드러서 입산(立山)주임의설명이잇섯다

◀村田議員―수도료의인상을 시킨것는 빈민들에게 곤난할것다

◀淺波主事―증가상으로도 조사해보앗스니큰영향는업다

◀金谷居議員―도로사용료 가연오배이상이나 올렷는데 물가고시대에어는 어떠케된일인가

◀淺波主事―자동차사용료가 작년보다 심지되여서 자연에충독보아서 세운바참이므로 그와가치올렷다

수도 비예산에 장시간질문이 잇다가 세시오십분에 휴회하엿다가 네시십오분 속회하여 부세(府稅)에대한 예산에 이등(伊藤)재무과장으로부터 설명을 마치고 이어서세입임시부 심의까지마치고 이날로 이독회를마치고 일천삼백오만여원의방대한 인천부예산심의도 이호동안 걸처서 만장일치로서 입사칠리격으로 별이상이업시지나서 대인천건설의상임사리가 시작케되엿다 여서시에 각의원들의희망 조건이시작되어

◀張光淳議員―금년예산에 주택지조성이 주재이니 아프로 이사업에 지장이업시 사업촉진행시키는데 따라서 금년는국부의 구획정리가 시작될때에는 지주들에게 상세한설명을 시켜주도록하여야될것이다 구역이확장되니 편입구역에는 소작인의 생활을 보장시키기바란다 사회사업비가 빈약한것과 위생시설을 확보시키라는등 희망으로서 의안전체에 찬성하다

이로써 사오의원들이 희망조건을 장시간에걸처서 역설하고 일몽시경각 예산전체를 가결하고 무사히 산회하엿다

社告

今般本社에서左記와如히支局을變更하엿사오니照亮하시압

朝鮮日報社 白

前川支局 位置 漣川郡前川驛前 變更 昭和十五年二月十六日
右新任 支局長 金基洽
右解任 支局長 金皿祥

新幕支局 位置 京義線新幕驛前 變更 昭和十五年二月十九日
右新任 支局長 福本光吉
右解任 支局長 朴睿明

翠野支局 位置 黃海道碧城郡翠野 變更 昭和十五年二月二十二日
右新任 支局長 朴淵夏
右解任 支局長 朴雲欽

이런症狀이두려운것도모르고 輕視하는故로腦溢血이됩니다
쓰러지기前에곳治療하라
생각되는症狀은 업스십니가

眩暈·어질症 頭內朦朧·上氣 不眠·耳鳴 목과어깨의결림

두려운腦溢血(中風)發作의直前은大槪眩氣가 나고가슴이답답하며 手足은무거웁고저리고아프며 숨이차고 말을할수업게된다。아아안되것다고생각하는사이에 昏睡狀態에빠지는것이 定한일인데 이런 悲慘事를이르키는 高血壓과 動脈硬化도原因은뿌리가기퍼서 一朝一夕에되는것이아니다。即古醫學에서 말하는瘀血이 오래동안에피를 濁하게하고 血管에鬱積하여 硬化시키는 結果인故로 이病原瘀血을除去하는것이야말로 眞正한 治病法이아닐까요。그러면 어떠케 除去할것인가。

病毒酒毒의瘀血을除去하면 病苦도잇고健壯케된다
足腰의麻痺아픈것이멋고 耳鳴과肩臂痛도大端快差하다

岐阜縣山縣郡葛原村 田中ヒサ

排毒과順血에 フルチ錠
古醫學에서再檢討 病毒排除 血液循環とふる血療法
無代進呈
申込所 古醫學研究所 東京市京橋區八丁堀一ノ二

三共式無水精麥機
精穀界의最高機
三共式無水精麥機 三共式製粉機 三共式揚水機
特約店募集 型錄進呈
三共機械商會

藥草種苗生產 果樹苗木販賣 蔬菜種子
長壽農園 京畿道始興郡沙里院驛前

ニキビ
봄이오다!
ユキワリソン 顔劑
五十錢·一圓
東京·高輪 原澤合名

リンダリン錠
LINDALIN
內服最新化學療法劑
丹毒、敗血症、淋疾、扁桃腺炎、肺炎、疔、癤、中耳炎、產褥熱、化膿性外傷、睾丸炎、
定價 二十錠入 三圓 一〇〇錠入 十二圓
株式會社 木村製藥所

タイヤー燒付機販賣 고무신修繕業 中古タイヤー販賣
大輪商會

定名如何로 成功하는人

大陸劇場
26日ヨリ上映時間表
ニュース 11·00 2·25 6·50
暖流·啓子ノ卷 11·15 2·40 7·05
暖流·銀ノ卷 12·52 4·17 8·42

明治座
25日―31日上映時間表
最後ノ一兵 10·00
ニュース 11·25 3·03 6·50
花ノ雷雨 11·46 3·24 7·15
最後ノ一兵 1·38 5·09 9·02

劇團高協
春香傳 등잔불 어머니
4月 1日 2日 3日 於大邱劇場

京劇
三十日ヨリ七日マデ
旗岡巡査 素晴らしき喧嘩 ニュース

若草劇場
3月28日よりの上映時間表
ニュース 1·15 4·10 7·10
雲月の鈴蘭の妻 10·30 1·35 4·30 7·30
文化映畫 11·40 2·35 5·30 8·30
12·00 2·55 5·50 8·50

黃金座
ニュース漫畫 11·00 2·35 6·30
沃土萬里 11·30 3·05 7·00
純情一代男 1·10 4·45 8·40

桃花劇場
家なき娘 セニヨリタ 會津の娘達

優美館
太西洋の秘密 モロツコの動亂 大岡越前守 事變ニュース

新富座
白蘭の歌 貸馬進王 タルマツチ突

第一劇場
第七天國 蒼花紅蓮傳

長篇小說

青春茂盛 【17】

李泰俊 作
鄭玄雄 畵

愚問賢答 (五)

자리기 갑재기 어색해지는것을 느끼자 원선생은 얼른 말머리를 이러케 돌려본다.

『그럼 대체 미(美)라는 것의 가치를 생각해볼 필요를느낍니다。미란 뭡니까?』

『저이들헌테 되려 물으시네』

하고 한학생이 입만 벙긋하고잇는데 역시 은심이가대답한다。

『미학시간에서 배웟두 기억되는건…… 미감지、매력이야요』

『거 조흔 답안입니다。매력이 미란구형수 잇쇼 그런데 세상생활에 행복되게 살기위해 반듯이 매력이 필요하겟니까?』

『필요허죠뭐』

『배우라면 몰라두 일반가정에 잇서서 또 사회생활에 잇서서 반듯이 매력잇는 외양을 가저야 행복되리란군 밋지안습니다。차라리 미인은 비극의 주인공이 만헛구요 가정에서나 사회기관에서 미인에게 보기는 조하하나 중대한 챙임을 매끼기엔 주저하는것이 사실입니다 미가 곳 행복이라면 모르지만 미 곳 행복이 아닌이상 그걸로 하나님을 원망하는건 경솔합니다。또 미란것이 미인에게 잇서서도 일생동안 꾸준히 갓는것이 못됩니다。칠십년을 산다칩시다。갓스물에서 갓서른까지 불과 십년의 미올시다。일생의 칠분지일 더구나 미、반드시 행복이 아닌것, 그것때문에 운명에 예민해할 업습니다。차라리 죽을때까지 주름도 잡히지 안코、영혼의자기를 아름답게 회장해나가기에 노력하지 안는、늙은、백발도되는것이 문화인의 현명이라보겟습니다』

『선생님은 어디까정 유심론이시군요』

『미와 추라던지、행복과 불행이라던지가 전혀 운명에만좌우되는건 아니라구 봅니다。자기 마음먹게 달렷것, 즉 인생관이라거나 처세술에 따라 선 가튼 운명속에서라두 암담할수도 잇고 명랑할수도잇다구 생각합니다』

『글세요』

『예를 들가요?』

『네에』

『학교에서 원족을갓다칩시다。산에갓다가 비를 맛낫다칩시다。백명학생이면 백명 똑가처 당한운녕 아닙니까?』

『네』

『그러데 백명학생의 그때리、기분이 다 똑가친 안들겟니다。좀 신경질이구、비판에 예민허학생이라면 하늘을 향해 주먹질하는 이상으로하늘을 욕허구이하릴 이날 원숙을 오게한 학교를 원망하구 피병을 허구 원족에빼진 학생을 부러워하구 선생들이 모두 밉구 동무들이 귀찬구 경치도 보기 실코 말속이 데철 두고 악담할겁니다。그러나 단한사람이라두 비관보다는 락만에 예민한 사람이 잇다면 그는 그와 바대일수잇슴니다。꽃이나 새처럼 사람도 한번 전신(全身)으로 비를 마저본다는 감격부러생길거구 비오는경치 우숭에 젖은학도들이 사길을 행진해본다는 모험심 비소리 물소리에 소리를 이모리 웨처도 숭엄지 안흔노래、저녁에 집에와 마른옷으로 떡갈아입고、다리를 뻣고 누으면 얼마나 그날하로가 유쾌한 추억에 차잇슬겝니까?

무슨일이든지、이 우수에 낫과밤이 잇듯、명랑한면과 암흑면이 으레 한데 따르는줄압니다。명랑하면으로만 찾고생각하고하는 사람은 어떤데서나 명랑하게 살수 잇는것요암흑면으로만 끌리고 짜증내고하는 사람은 아모리 행복스런 위치에 갓다 노려라도일생을 우울하게 지낼겁니다。여러분이 행복되고 불행하게되고할 운명은 라고난 용모나 집안 환경에만 불렸건결코 아닙니다。여러분 자신들의 수양、실력、즉 인생관에 결정되는겝니다。』

모다 잠적고 누에들이 뽕을먹듯 풀입들을 버석거리며 실과들을 먹는다。

원선생도 약간 몸마름을 느끼고 배를 집어다 통채로 껍질채로 어석어석 먹는다。

『선생님?』

아직 한마디도 말이 업던학생이다。

『네?』

『선생님 동경서 몃해만에 나오섯세요?』

『오년만입니다』

『오년전과 오년후 오늘의 조선학생계를 어떠케 보십니까?』

奇話 슈염異變

監督 方漢駿

웬씨 기는한강(漢江)을 제작하여 명성을 떨치고、또 최근에 이르러서는 고영(高映)에서 최인규감독과 힘을 가치하여 문제의 작품『수업료』의『메가폰』을 잡아서 벌써부터 호평을 밧고 잇는 감독 방한준(方漢駿)씨는 버릇중에서도 이상야 못한 버릇이잇다。물론 이런것이야、어디버릇이라고 내세울만 하나고 심심한 친구가 학의를 재중한다면그역시담변에출할것이나그러나하여든 생각하여보면문에 띄이니이 야기꺼리가 아될수업다。

그것은 무엇인고하니?속 무슨 영화든지 제작을 시작하여『메가폰』을 잡기만하면 씨는 꼭 수염을 기르는것이다。

그래서 그 작품이 끗나기까지는 절대로 무슨일이 잇든지간에 결코 수염을깍지안는것이다。

그러나 여기에 또하나묘한것은 그 영화가 끗나자마자 그직시로 수염을 몽창 깍거버리는것이다。

자 이러니 이게 괴벽이 아니고 무엇이랴。

그러나 수염을 길럿나까겻다하는 감독에는 이분외에도 몃분잇지만 아무래도 방감독이 그들중에서는 대표인모양。

비"싸"지"는"寫"眞"구"경"
市內常設館에서入場料引上?

시내 영화상설관의 입장료인상문제는일반 물까의 등귀와함께 상영영화세의 상당한 인상이 직접적으로 흥행자에게 영향을미치고 잇스므로 아무래도 괴치못할 사실인것갓다한다 내지에서도 이미 금년정월부터 일제히입장료를 올리어 칠십전이하의 봉절관은 차자볼수업다는바 오는사월일일부터 흥행세가 또다시 엄청나게 뛰어오르게되므로 불가불 시내에서도 입장료를 올리자는의론이 분분하던바 드디어 명치좌(明治座)와약초극장(若草劇場)에서 연속적으로 칠십전이란 특별요금으로흥행하여 관객의수효가 조금도감소되지 안흠에 용기를 어덧스므로 가까운장래에 전기 두봉절관을 비롯하여 황금좌(黃金座)까지 일시에 결속하여 입장료를 올릴것으로 추측된다한다 그리고 이상과가치 봉절관이 입장료인상을 할것가트면『쎄큰드』이하 각관도 여기에 보조를 가치하여 각각 적당하게올리지 안흘수업게 될것이라한다 그리고 시내 각관이 이러케 변동을 이르킨다 할것가트면전조선에 산재하여잇는 각상설관도 이에 순응할것으로서 각관 게자들은 신중히 협의를 진행중인바 내지의 실정과 양화세가 오른것등에 비취어 입장료급이 인상될것은 다만 시일문제라한다

凸凹谷

【問】 삼십일날 왕주석(汪主席)은 손님들에게 무엇이라 말햇나?

(前回의問) 봄이되자 갑짜기 유행한것은

【答】 결혼식

童心園公演!…오늘나스파방으로부민관에서막을올리는『동심원』의 연습광경

銀幕一夕話 ⑯

人生의새봄을다시맛는 "無情"의 失戀兒朴監督

文·畵 安夕影

최씨는 영화회사사장이지 결코 영화제작에 대해서는 감독도아니요 배우도아니다 근자에는 영화감독의것인『컨티뉴티-』까지 먼저 보아야하는 민활한수완까지 보이나 조영의 영화는『컨티뉴티-』때문에 명작이 못나온것은아니요 최씨말맛다나 감독다운감독이 업는까닭이다。

여배우를 구하는데도 사장이 보아야할것이니 영화적인 공상할을 모르는 감독들에게 대한 불안이 첫숯것이오『춘향전』도 춘향이감이업는 까닭으로 아직도 착수못하고 잇는듯하다 여배우난을 최사장도 한탄하배요 우리도 근심되는배나 나더러 춘향이감을 고르라면 기생중에서 선곳골라낼수잇스나『껌』을 쩔강쩔강씹는 춘향이는 무서울께다。

각설——조영은 세상에 대하비을 만히 젓다。풍년기(豐年記)여학생(女學生)『춘향전』—또는 성봉(聖峰)영화를 한병시켜노코『새출발』하나로 성봉영화의 문패의눈물을씻은셈이나 그러

쓴』의 첫단만을 생각할까? 두편이나 다-발표하엿스니 하고 하는 일이겟스나 인

유정(有情)이라는 영화를착수하게 될것이다。불후한 영화예술가에게양

기에 엄러에는 생파란 젊은 사람만 잇서도 아되는것이라함을 느끼지 안흘수업다。

고려영화에서는『강유곤전』과『유정(有情)』과『북국北風』『소록도』『장한몽』등 금년의 제작기획을 발표한적이잇다。

고려와 조영이 시대두진 선전방법에만 몰두할까 그러지안흐면 동신이나『뉴-물자욱이 너무 긴-데가 조선영화계다。

이야기가 산란해젓다 그런 이야기가 아니지만 여기서는 본의가 아니지만 사람의 하는 일이야기이니 사람의 가치 이 생각난게다。

참 박기채감독이 고려영화도 가자 다년간 우울이 청산된게잇다。

그것은 노총각이 봄을마저 결혼을 하게되엇고이에 춘이 덧업지 안흘때가오것이니 금년에 이화전문 음악과를 맛추는 재원-피꼬리가치 노래하고『피아노』의 견반위로 누구 말맛다나 은어(銀魚)와 가치 나브끼는 그희존이-

오- 슬픈 우리들의 박기채에게 꿈이오다 사랑이잇도다!

○

나는 박감독의 유도(誘導)로아름답고 젊은아가씨들의 화원(花園)을 갓다。

여성과 교제가 끄친지오래인 나는 그동안 변한그화원에 섯슬때 몃세기뒤에내영혼이 오것가튼 느낌을가지면서도 황홀경에 이르운니 독쑥가치만 생각되엇다。

그들은 노래를 시작햇다『쇼세린』의 자장노래『아메리아』『백구야 훨훨나지마라』—가 이부합창으로시작되다。

나는『파우스트』의 생각이낫다。

라디오 JODK

修養講話 (三十一日午後六時三十五分)
無窮의觀念 李敦化

인간을 물질적방면으로 보건대 유한무상한존재에 불과하거니와 영적방면으로보건대 무한무궁한 보귀한것이 존재이니 그럼므로 현재의인간은 결코 단전절후(斷前絶後)의존재가아니요 무궁한 우수의창조시대로부터 흘러온 존재이며 조선(祖先)의생명 조선의 문화로부터 유전된 연쇄적존재다。우리가 여기현대인이란것을 생각해보다하더래도 우리들은 조상의 후신이동시에 자손의 전신이다。파거의무궁한존재가 현대인을통하여 자손에게 흘러갈것을 생각하면 현대인이란 파거와미래를 연락하는 교량(橋梁)임이 분명하다。나는 이런관점에서 무궁의관념을 한번생각해보고저 한다。

講演 (一日午後七時三〇分)
時局과商業道德 權寧仲

최근에 물자의 결핍이날로자못심하여가고잇는것이 사실이라 할지라도 그럴수록에 우리는 시국의중대성을 인식하고 통제경제정책에 순응하여 물자의 고른와배급의 원활을 기하며 저물가정책을 유지하여 노력하므로의하여 어디까지든지 공정가격제도를 엄수해야 할것은 물논임에도 불구하고 상업에종사하는자 혹이이에만 급급하여 비국민적행동을 감행함은심히유감이다。상인이 명냥한 상도에입각하여 상업도덕의본지에 어그러짐이 업기를기해야할것은두말할것이업지만 일반가정에서도 물자의고갈을염녀하고 필요이상의 매점을하여 수급의원활을 기하에지장이생기게해서는아니될것을물논이다。

放送 JODK 三十一日(日)

▲午前七時五〇分 宮城遙拜
▲同七時五一分(東)라디오體操
▲同一一時五〇分 氣象通報
▲正午(東) 時報 오늘아러두실것
▲零時五分 伽倻琴散調와倂唱 一、散調 가、진양조 나、중머리 다、자진머리 二、倂唱 가、短歌 어화靑春 나、唱劇調 沈淸歌 朴成玉 杖鼓 丁元燮
▲零時三〇分 뉴-스
▲同一時 名曲鑑賞(레코-드)絃樂四重奏曲『皇帝』作品七十六의三 하이든作曲 解說 金暻泰
▲同四時 뉴-스
▲同六時 어린이時間 어머니를생각 어린이係
▲同六時三五分 修養講話『無窮의觀念』 李敦化
▲同七時 뉴-스·天氣豫報
▲同七時三〇分 唱劇調 一、短歌 玉樓紗窓 二、唱劇調 興夫歌 金順姬
▲同八時 舞劇 府民館으로부터中繼 종달새—金鎭壽 作 擔當아나운써 李啓元
이버지 柳翔芳
어머니 金孝道
光洙(그의아들) 吳福童
光玉(그의딸) 金貞淑
福洙(光玉의동무) 金順得
어미종달새 金淑子
아기종달새…(一) 金淑伊
〃 (二) 孫仁順
〃 (三) 李泳熙
〃 (四) 康蓮淑
〃 (五) 李秀子
出演 朴興珉
▲同八時三〇分 京鐵歌謠 一、小春香歌 二、달거리 三、放生打鈴 四、新楚漢歌 金光泰 李彩紅
▲同九時 明治大正名作라디오文庫『은피리』—趙一齋·編(四) 金鮮英
▲同九時三〇分 뉴-스解說
▲同九時四〇分(東)時報 뉴-스 氣象通報 라디오메모 明日曆
▲同一〇時 地方으로보내는뉴-스
▲同一〇時一〇分레코-드·音樂

第一放送
▲午後〇時五分(城) 만도린 ▲同一時(大) 中等野球 ▲同六時(東) 綠音 ▲同六時二五分(大) 講演 ▲同七時三〇分(東) 리포트 ▲同七時四〇分(東) 三 ▲同八時一〇分(東) 長唄 ▲同八時三五分(東)

四月一日(月)

▲午前六時(東) 라디오體操
▲同六時三〇分(東) 宮城遙拜
▲同一〇時三〇分 氣象通報 料理製法『로-르칸트잇지』日用品時勢
▲正午(東) 時報 默禱 오늘아러두실것
▲午後零時六分 愛國歌謠集(레코-드)
▲同零時三〇分 뉴-스
▲同一時一五分 家庭時間『新入兒童의衛生』 李先根
▲同四時 뉴-스 職業紹介
▲同六時 月例訓話『新入兒童諸君에게』京城蓬萊公立尋常小學校長 徐羡鎬
▲同六時二五分 어린이新聞
▲同六時三〇分 週間情報
▲同七時 뉴-스 天氣豫報
▲同七時三〇分 講演『時局과商業道德』 權寧仲
▲同八時 (東)吹奏樂 第一部…(指揮 佐藤淸吉) 一、行進曲『紀元二千六百年』海軍軍樂隊作曲 二、序曲『愉快한 鍛冶屋』삭크레-作曲 三、行進曲『太平洋』海軍軍樂隊作曲 第二部…(指揮 伊藤隆一) 一、行進曲『紀元二千六百年』日本放送協會撰定水島雄作曲 二、序曲『黃金의冠』카-作曲 三、愛馬行進曲 陸軍軍樂隊作曲 四、愛國行進曲 內閣情報部撰定 全鐵東吹奏樂聯盟 指揮 佐藤淸吉 伊藤隆一
▲同八時三〇分 新作이야기『罪人과千人針』 朴昌遠
▲同九時 明治大正名作라디오文庫『은피리』(五)—趙一齋編 金鮮英
▲同九時三〇分 時局展望
▲同九時四〇分(東)時報 뉴-스 氣象通報 라디오메모 明日曆
▲同一〇時 地方으로보내는뉴-스
▲同一〇時一〇分 初步國語講座(三七) 宋今璇

第一放送
▲午後零時五分(東)和洋合奏 ▲同六時(東)이야기 ▲同六時一五分(東)講演 ▲同七時三〇分(東)講演 ▲同八時(東)講談 ▲同八時三〇分(東)觀況月報 ▲同七時四〇分(東)講演 ▲同八時四〇分(東)十分講話 ▲同八時三〇分(城)物語 ▲同九時(東)浪曲

新春名譜 千葉二段歡迎戰

黑內의 一三間手
西線無根馬、困在核心

觀戰記 權秉郁

史遊翁의 神出鬼沒한 變幻時機가 到來하엿다。黑六五로白六六까지는 피차간 어찌할수업는 수이다 그러나 黑六七이 內의 一三으로 走出하니 이는太平煙月을 꿈꾸는 等閑手인듯? 무슨理由일까? 下回展開를 보자? 白六八이 파연 黑 宮中에 突入하여 玉碎를期하니참 明鑑으로 稱頌한다?……이로조차 大風雲이 급박하여 西線無根馬가 아마도 困在核心이되고 마럿다……黑六九로白七六相引도 새로對抗은 하나 黑이不利한 便이만타。黑七七은 於是乎 깨닷고 癸의一亻로 捌活하는것이 上策인듯한데 其後도 七九로 子의二二로一步더 加하니 이는아마도 『死者乘之』란 것을 沒覺한듯愚哉-라 白八〇은 더욱 乘勝長驅하여 凜然히 黑三一軍을驅殺할가 하니其志-壯하다?

白 史遊翁·黑『二段』千葉茂 (6)

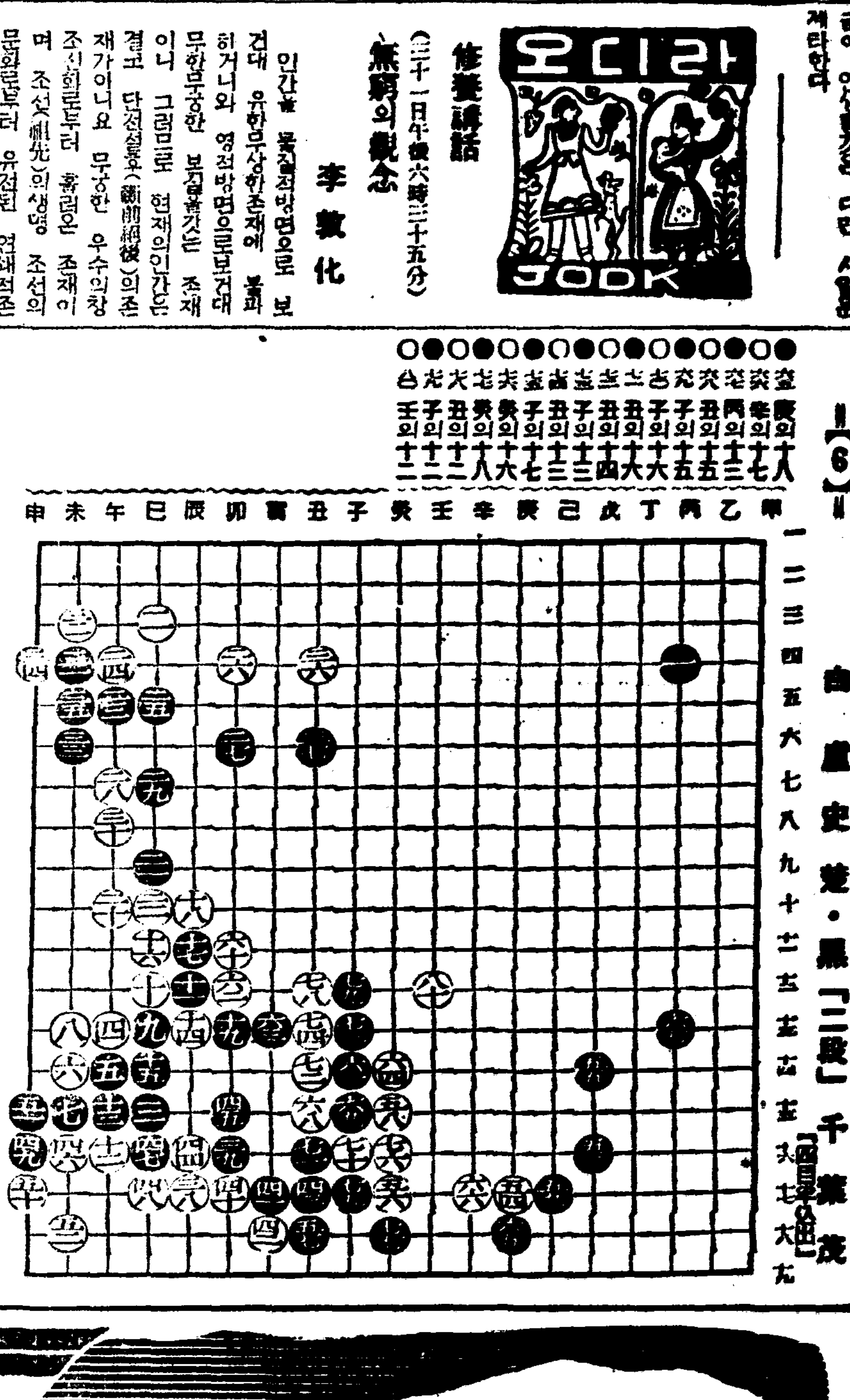

ビオフェルミン

비오훼루민

整腸消化 腸內殺菌

腸疾患治療와豫防에

著名大病院 醫院御採用

乳酸菌中에서도生活力과繁殖力이 가장旺盛한短桿狀菌을主劑로하고 糖化菌을配合한 本劑는 整腸、消化、殺菌等의效驗이卓越합니다。

①…腸內의腐敗와異常醱酵를防止하고 腸機能을調整하야蠕動官能을正常化식힙니다。

②…腸內의有害細菌을殺滅하고 毒素의吸收를阻止하야腸內를淸淨케하며 殺菌淸淨의效果를持續的으로發揮합니다。

③…澱粉과蛋白質을消化시키며榮養分의吸收를좋게하고 消化促進과便通을調整합니다。

이와같은 優秀한 여러가지作用을갖엇음으로各種의腸疾患의治療와豫防、傳染性腸疾患의豫防과保健에卓效하다는것은 이미 여러醫學者로부터確認된바입니다。

一、急性慢性腸가다루、醱酵性痢疾、消化不良、食傷、鼓腸、常習便秘、脚氣
一、小兒痢疾、乳兒綠便、消化不良、腸가다루
一、榮養을障害하는慢性症卽結核、糖尿病
一、早老症——動脈硬化、萎縮腎、腎臟炎

等々과腸窒扶斯、赤痢、虎列剌等의豫防과治療保健에神效無比합니다。

粉末과錠劑·全鮮藥房에잇슴

發賣元 大阪市道修町 武田長兵衛商店 京城出張所 京城府南大門通三丁目一〇六

製造元 神戶市二宮町 神戶衛生實驗所

40(1)261

△ 武田發賣品